

Rapport de situation			
Nom de l'épidémie	MVE/RDC	Pays affecté	R.D. CONGO
Date & et heure de rapport	Rapport: 10 Mai 2018 , 18:00 GMT Données: 03 au 10 Mai 2018	Début des investigations	03 Mai 2018
Fait par	Equipe Incident Management de la RDC		

1. MISE A JOUR DE LA SITUATION / POINTS SAILLANTS

- 4 nouveaux cas rapportés (4 cas suspects) ce jour ;
- 1 décès (personnel de sante);
- Depuis le début des notifications, on a un total de 32 cas dont 18 décès: 2 confirmés, 12 suspects, 18 probables.
- Trois personnels de santé affectes : deux (2) cas suspects et un (1) décès ;
- Surveillance active des cas en cours dans les zones de santé (ZS) de Bikoro, Ingende et Iboko ;
- Finalisation du plan de réponse contre l'épidémie de la maladie du virus Ebola (MVE) dans la province de l'Equateur pour les prochains 90 jours ;
- Mission conjointe MSP, MSF, OMS en cours dans la zone de sante de Bikoro pour investigation des cas et organisation de la riposte ;
- Déploiement d'une équipe multidisciplinaire du niveau national pour appui à la réponse à l'épidémie dans la province de l'équateur.

2. CONTEXTE

Le jeudi 03 mai 2018, la Division provinciale de la Santé de l'Equateur a notifié au Ministère de la Santé 21 cas de fièvre avec des signes hémorragiques dont 17 décès communautaires dans l'Aire de santé de Ikoko Impenge située dans la zone de santé de Bikoro dans la province de l'Equateur.

Une équipe du Ministère de la Santé, appuyée par l'Organisation mondiale de la santé (OMS) et Médecins Sans Frontières, s'est rendue sur place le samedi 5 mai 2018 pour investigation. L'équipe a trouvé 5 cas actifs dont deux hospitalisés à l'Hôpital Général de référence de Bikoro et trois dans le centre de santé d'Ikoko Impenge.

Cinq (5) échantillons ont été prélevés de ces cas actifs et envoyés pour analyse à l'Institut National de Recherche biologique (INRB) de Kinshasa le dimanche 6 Mai 2018. Des cinq (5) échantillons analysés, deux (2) sont positifs à la maladie à virus Ebola sérotype Zaïre par RT-PCR.

3. EPIDEMIOLOGIE & SURVEILLANCE

- Les informations démographiques (âge, sexe, village, etc.), les liens éventuels entre les différents cas suspects probables et confirmés et le nombre de contacts potentiels font l'objet des investigations approfondies en cours par l'équipe conjointe déployée sur le terrain.

- L'organisation du suivi des contacts a débuté avec les patients admis à l'hôpital de Bikoro. Environ une quarantaine de contacts sont suivis par l'équipe déployée sur le terrain (les précisions seront fournies au prochain update de l'équipe sur le terrain).

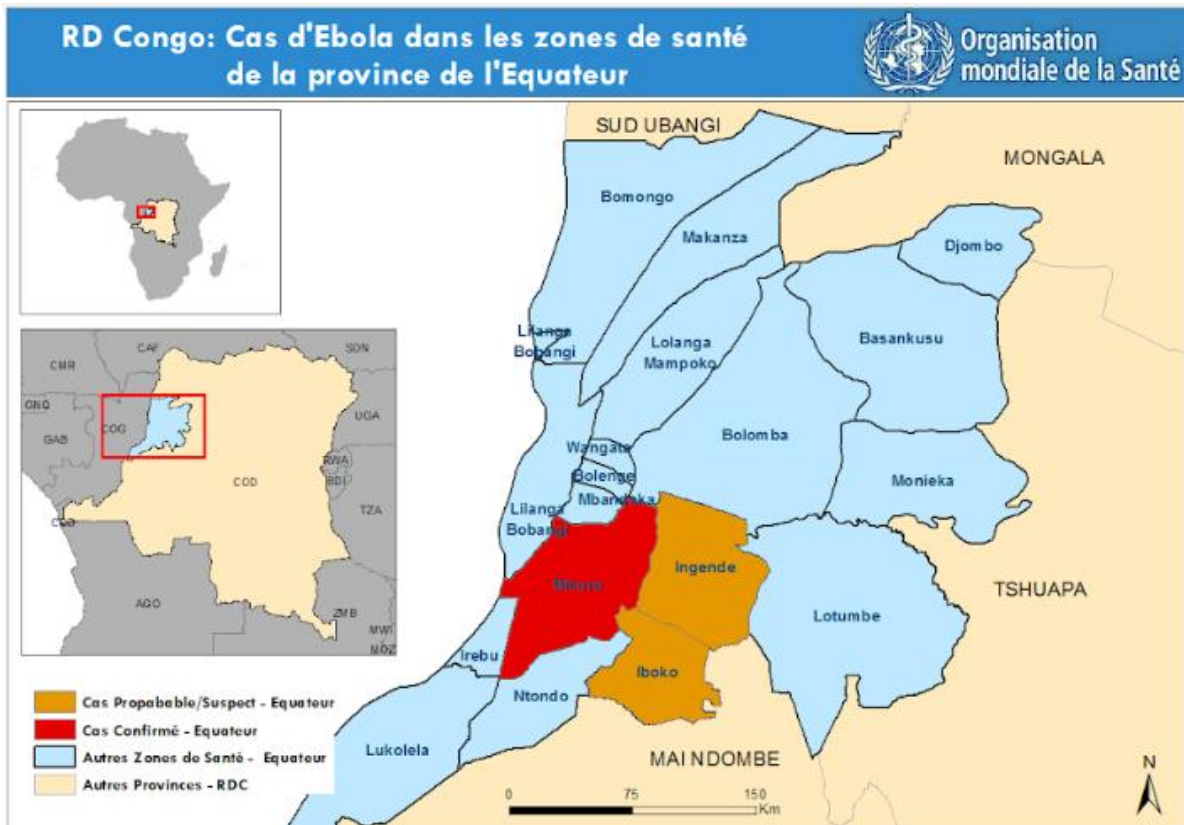

Figure 1: Carte des zones de santé de la Province de l'Equateur

4. INVESTIGATIONS MICROBIOLOGIQUES

- Aucun échantillon n'a été envoyé au laboratoire aujourd'hui.
- Cinq (5) échantillons ont été reçus par l'Institut National de Recherche Biomédicale (INRB) le 07 mai 2018. Deux (2) des cinq échantillons ont été positifs au virus Ebola Zaïre par RT-PCR.
- Les travaux de séquençage sont en cours.
- Le déploiement de deux laboratoires mobiles est planifié pour le samedi 12 Mai 2018
- Le déploiement des tests de diagnostic rapide sur le terrain se fera dans les prochains jours.

5. ACTION DE SANTE PUBLIQUE / RESPONSE ET INTERVENTIONS

Coordination

- Déclaration de l'épidémie a été faite par le MSP le 08 Mai 2018

- Le mercredi 9 mai 2018, une équipe d'experts du niveau central est partie de Kinshasa vers Bikoro avec un lot d'équipements appropriés pour l'organisation de la riposte sur le terrain.
- Réactivation de la coordination au niveau national, provincial et local,
- Une série de réunions ont été conduites pour mobiliser l'ensemble des partenaires humanitaires (réunions quotidiennes de coordination présidées par le Ministre de la sante, réunion avec les partenaires sous la présidence du coordinateur humanitaire, réunion de coordination des responsables de la MONUSCO, réunion du Groupe Inter-bailleur Sante (GIBS) réunions des différentes commissions)
- Une réunion du cluster sante a eu lieu ce jour pour mobiliser les partenaires sur la réponse a l'épidémie
- Déploiement de labo mobile sur le terrain dans les prochains jours avec l'appui de l'OMS ;
- Inventaire de matériels de protection et des kits d'urgence,
- Déploiement en cours des experts de l'OMS des trois niveaux

Surveillance

- 4 nouveaux cas rapportés (4 cas suspects) ce jour
- Trois personnels de santé affectés : deux (2) cas suspect et un (1) décès
- Sur place, à Bikoro, une équipe locale du Ministère de la Santé appuyée par l'OMS et MSF est à pied d'œuvre pour l'organisation de la recherche et le suivi des contacts.

Prise en charge des cas

- Elle est organisée au niveau de l'hôpital de référence de la zone de sante de Bikoro. MSF se préparé pour apporter un appui à la mise en place des Centre de Traitement Ebola (CTE) pour la prise en charge des cas.

Communication

- Déclaration de l'épidémie a été faite par le MSP le 08 Mai 2018
- La cartographie des radios communautaires, l'actualisation des messages de sensibilisation et l'élaboration des supports de communication sont en cours par la commission communication

Prévention et contrôle des Infections

- Un expert logisticien WaSH de l'OMS est déjà sur place pour évaluation des conditions d'eau, hygiène et assainissement et des aspects de prévention et contrôle des infections dans les centres d'isolement ;
- Envoi dès demain de trois kits de 500 PPE par kit et un kit sanitaire inter-agence d'urgence pouvant permettre la prise en charge de 10.000 personnes pendant trois mois ;

Support Psychosocial

- Planification des activités conjointes avec la sous-commission de la communication pour la prise en charge psychosociale des personnes affectées, leurs familles et l'intégration des guéris d'Ebola dans leurs communautés respectives.

Operations et support Logistique

- Evaluation des besoins sur les aspects : transport, communication, IT ;
- Evaluation de l'état de la piste de l'aérodrome sur Bikoro (à 35 km de Bikoro centre) ;
- Préparation de la mise en place d'un pont aérien avec UNHAS entre Kinshasa-Bandaka-Bikoro.

6. CHALLENGES

- Défis logistiques énormes quant à l'accessibilité des lieux, accommodation du staff et espace de travail sur les sites de l'épidémie ;
- Difficultés de communication avec la zone en épidémie

7. RECOMMANDATIONS & ACTIONS PRIORITAIRES A SUIVRE

- Finalisation des plans de réponse de l'épidémie de la MVE (MSP et OMS) de la province de l'Equateur;
- Déploiement des experts sur le terrain pour renforcer la connaissance de l'épidémie et la réponse Mise en place d'un IMS au niveau du bureau pays ;
- Mise en place d'un système rapide et efficace de suivi des contacts et mobilisation communautaire
-
- Mise en place du pont aérien pour le déploiement du personnel et des équipements
- Préparation pour recevoir les équipes déployées (Administration, sécurité, Visa d'entrée...)
- Produire du Sitrep quotidien de l'épidémie ;
- Préparer la vaccination dans la riposte afin d'interrompre la chaîne de transmission de cette épidémie.
- Déploiement rapide des laboratoires mobiles et des TDR pour améliorer la confirmation des cas

Pour plus d'information, contactez:

Représentant de l'OMS en RDC : Dr Yokouide ALLARANGAR: allarangaryo@who.int

Incident Manager : Dr Gervais Folefack Tengomo : folefacktengomog@who.int

Equipe de coordination :

- Dr Ernest DABIRE: dabireer@who.int
- Dr Valentin MUKINDA: mukindabinkapala@who.int
- Dr Vital MONDONGE: mondongemakumav@who.int
- Dr Alhassane TOURE dr.allahassanetoure@gmail.com